

최근 5년간 3회 이상 최빈출된 기출 600제를 완벽 정제

필수전환 이후 달라진 출제경향과 고난도 영역 완벽 반영

2025
김중규
최빈출
600제
선행정학

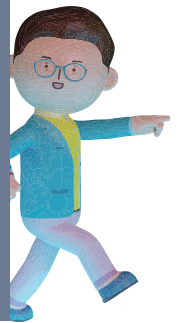

제1장 행정학의 기초이론

01	공공재로서의 행정	13
02	행정기능 & 행정과정	16
03	행정과 정치	17
04	행정과 경영	20
05	행정과 사회 - NGO	23
06	사회적 자본	24
07	행정국가와 현대행정의 특징	26
08	신행정국가의 특징과 정부관	27
09	후기산업사회(포스트모더니티)의 행정	30
10	시장실패	32
11	정부규제	35
12	정부실패	38
13	공공부문의 민간화	42
14	행정이념의 변천과 관계	46
15	행정의 본질적 가치	47
16	행정의 수단적 가치	51
17	행정학의 학문적 성격	56
18	행정학의 성립과 발달	57
19	과학적 관리론	60
20	인간관계론	61
21	행태론	62
22	체제론 & 비교행정론	64
23	신행정론	65
24	현상학	68
25	공공선택이론	69
26	신제도론	73
27	신공공관리론	76
28	거버넌스론	78
29	신공공서비스론	80
30	탈신공공관리론	82
31	행정이론 종합	85

제2장 정책론

01	정책과학의 특성과 본질	93
----	--------------	----

02	정책의 본질과 유형	94
03	정책의제의 설정	101
04	정책의제 설정에 관한 이론모형	105
05	정책네트워크(정책망) 모형	109
06	정책목표	111
07	정책분석의 유형	112
08	체제분석	113
09	관리과학	116
10	직관적(판단적) 예측	117
11	불확실성과 미래예측	119
12	정책결정의 본질	121
13	정책결정 이론모형(Ⅰ) : 개인차원의 의사결정모형	122
14	정책결정 이론모형(Ⅱ) : 집단차원의 의사결정모형	125
15	정책집행에 관한 연구	130
16	정책집행이론	132
17	정책집행에 영향을 주는 요인	138
18	기획의 발달과 유형	139
19	정책평가의 유형과 방법	140
20	정부업무평가	142
21	정책평가의 요소 : 인과관계 · 변수 및 타당성	144
22	정책평가의 방법 : 실험	150
23	정책변동과 환류	154

제3장 조직론

01	조직의 유형	159
02	조직이론의 변천과 유형	164
03	인간관과 동기이론	166
04	조직문화	174
05	의사전달	176
06	갈등	177
07	권력	181
08	리더십	182
09	조직의 구조변수	188
10	조직의 원리	193
11	관료제	195
12	후기관료제(탈관료제) - 애드호크라시(adhocracy)	198

CHAPTER

01

행정학의 기초이론

행정이란 무엇인가?

행정학은 어떻게 발전되어 왔는가?

01 중요도 ■■■ 난이도 ■■■□

2013 경찰간부 등 총6회

주요 행정 이념과 이론 간의 관계가 가장 잘못 제시된 것은?

- ① 신공공관리론 - 생산성
- ② 신행정학 - 사회적 형평성
- ③ 과학적 관리론 - 능률성
- ④ 발전행정론 - 민주성

유제

다음 행정의 가치 중 성격이 다른 하나는?

2022 국회9급

- ① 정의
- ② 평등
- ③ 공익
- ④ 자유
- ⑤ 합법성

2024 선행정학 p.80

정답 · 해설

답 ④ 유제 ⑥

발전행정론에서 강조되었던 이념은 **효과성(목표달성도)**이다. 발전행정론은 행정이 경제성장 등 국가발전을 주도하는 이론으로 개발독재 등 **비민주적** 요소를 내포하고 있다.

- ☑ ① [○] NPM(신공공관리론)은 능률과 효과를 결합한 생산성(효율성), 즉 성과를 중시한다.
- ② [○] NPA(신행정학)는 1960년대말 미국사회 격동기의 빈곤과 차별문제를 해결하기 위하여 형평과 정의를 주장하였다.
- ③ [○] 고전기 행정학인 과학적 관리론은 행정과 경영을 동일시하고 경영이념이자 투입과 산출의 비율을 의미하는 능률(기계적 능률)을 중요한 가치로 주장하였다.

02 중요도 ■■■□ 난이도 ■■■□

2023 지방9급

행정가치에 대한 설명으로 옳지 않은 것은?

- ① 합리성은 어떤 행위가 궁극적 목표 달성의 최적 수단이 되느냐의 여부를 가리는 개념이다.
- ② 효율성은 목표의 달성도를 나타내고, 효과성은 투입 대비 산출의 비율을 의미한다.
- ③ 자율적 책임성은 공무원이 직업윤리와 책임감에 기초해 전문가로서 자발적인 재량을 발휘할 때 확보된다.
- ④ 행정의 민주성은 국민과의 관계뿐만 아니라 관료조직의 내부 의사결정 과정의 측면에서도 고려된다.

2024 선행정학 p.80

정답 · 해설

답 ②

반대이다. 목표의 달성도는 **효과성**이고 투입 대비 산출의 비율은 **효율성**에 해당한다.

- ☑ ① [○] 합리성은 어떤 행위가 목표달성에 최적의 수단이 되느냐의 여부이다.
- ③ [○] 자율적 책임은 제도적 책임과 반대로 공무원이 직업윤리에 기초하여 자발적으로 지고자 하는 책임이다.
- ④ [○] 민주성은 대외적으로 국민과의 관계뿐 아니라 대내적으로 공무원과의 관계, 즉, 의사결정 과정의 민주화가 포함된다.

행정이념의 종류와 변천

이념	개념	행정이론
합법성	법률적합성	관료제이론
능률성	산출/투입의 비율	행정관리설
민주성	국민을 위한 행정, 국민여망에의 부응정도(대응성)	통치가능설
합리성	목표에 대한 수단의 적합성	행태론
효과성	목표달성도	발전행정론
형평성	소외계층위주의 행정(비용부담과 수익배분의 공평성)	신행정론
생산성	능률성 + 효과성 = 생산성(효율성) ¹⁾	신공공관리론
신뢰성	정부에 대한 국민의 믿음 → 파레토 최적	뉴거버넌스
공익성	국민에 대한 봉사	신공공서비스

1) 광의의 능률성은 효과성을 포함하는 '효율성'이라고 불리지만, 효율성을 좁게 보아 능률성과 동일한 의미로 사용하기도 한다.

01 중요도 ■■■ 난이도 ■■■ 2013 경쟁승진 등 총6회

다음 중 신제도주의에 대한 설명으로 옳지 않은 것은?

- ① 합리적 선택의 신제도주의에서는 개인의 합리적·전략적인 선택을 중시한다.
- ② 역사적 신제도주의는 경로의존성과 권력의 불균형성을 중시하였다.
- ③ 사회적 신제도주의는 사회적 동형화를 중시하였다.
- ④ 사회적 신제도주의는 외생적 선호와 공식적인 과정을 중시하였다.

출제분석

신제도주의 세 가지 유파별 특징을 바꾸어 출제된 신제도론의 전형적인 빈출문제이다.



유파별 외생-내생, 공식-비공식 이런 거를 잘 구분해 두어야 합니다.

2024 선행정학 p.156

정답·해설 답 ④

사회적·문화적 신제도주의는 내생적 선호와 비공식적인 과정과 측면을 중시하였다. 외생적 선호와 공식적인 과정을 중시한 유파는 합리적 선택의 신제도주의이다.

- ☑ ① [○] 합리적 선택의 신제도주의(경제학적 신제도론)는 개인의 합리적·전략적인 선택으로 제도가 형성·변화된다고 봄
- ② [○] 역사적 경로를 중시하고 국가주도의 제도형성을 중시하면서 다원주의(권력균형론)를 부정
- ③ [○] 동형성의 원리에 따라 제도가 형성·변화된다고 봄

신제도론의 유파별 비교

	합리적 선택의 신제도	역사적 신제도	사회학적 신제도
학문	경제학	정치학	사회학, 문화인류학
개념	제도 = 개인의 합리적·전략적 선택	개별국가의 역사적 맥락, 경로의존성	사회문화 및 상징
중점	제도의 균형성	제도의 지속성·상이성	제도의 유사성
차원	개인	국가	사회
측면	공식	공식	비공식
범위	좁음(미시: 개체)	중범위(거시: 전체)	넓음(거시: 전체)
변화	거래비용 감소	결절된 균형 또는 우연	동형화(isomorphism)
선호	외생적	내생적	내생적
접근	연역적	귀납적	귀납적
초점	경제적 효율성	역사적 경로 의존성	사회적 정당성

02 중요도 ■■■ 난이도 ■■■ 2017 복지9급 등 총7회

신제도주의에 대한 설명 중 가장 옳은 것은?

- ① 합리적 선택 제도주의는 방법론적 전체주의 입장에서 제도를 개인으로 환원시키지 않고 제도 그 자체를 전체로서 이해함을 강조한다.
- ② 역사적 제도주의는 선진 제도 학습에 따른 제도의 동형화를 강조한다.
- ③ 사회학적 제도주의는 기존 경로를 유지하려는 제도의 속성을 강조한다.
- ④ 사회학적 제도주의는 조직구성원이 제도를 넘어선 효용 극대화의 합리성에 따라 행동하기보다 주어진 제도 안에서 적합한 방식을 찾아 행동할 가능성이 높음을 강조한다.

유제

신제도주의에 대한 설명으로 옳은 것은? 2015 복지9급

- ① 비공식적인 제도나 규범도 넓은 의미에서 제도로 규정한다.
- ② 행태주의적 접근방법을 지지한다.
- ③ 역사적 신제도주의는 방법론적 개체주의의 입장을 취한다.
- ④ 사회학적 신제도주의는 역사적 우연성과 맥락을 중시한다.

2024 선행정학 p.156

정답·해설 답 ④ 유제 ①

사회학적 신제도주의는 조직구성원이 개인의 효용이나 합리성 등 경제적 효율성보다는 사회문화나 제도에 부합하고자 사회적 정당성에 따라 행동한다고 가정한다.

- ☑ ① [×] 합리적 선택의 신제도주의는 **개체주의**로 제도의 범위를 이해한다.
- ② [×] 역사적 신제도주의는 동일한 제도가 나라마다 다르게 형성되는 경로의존성을 강조하는 것으로 제도의 동형화를 강조하는 것은 **사회학적 신제도주의**이다.
- ③ [×] 기존 경로를 유지하려는 경로의존성 및 제도의 장기적 지속성은 **역사적 신제도주의** 특징이다.

01 중요도 ■■■ □ 난이도 ■■■■

2013 행정사 등 총3회

다음 중 「정부조직법」에 근거하여 설치된 기관이 아닌 것은?

- ① 검찰청
- ② 병무청
- ③ 행정중심복합도시건설청
- ④ 경찰청

📌 우리나라 정부조직 현황(2024.5.27. 시행)

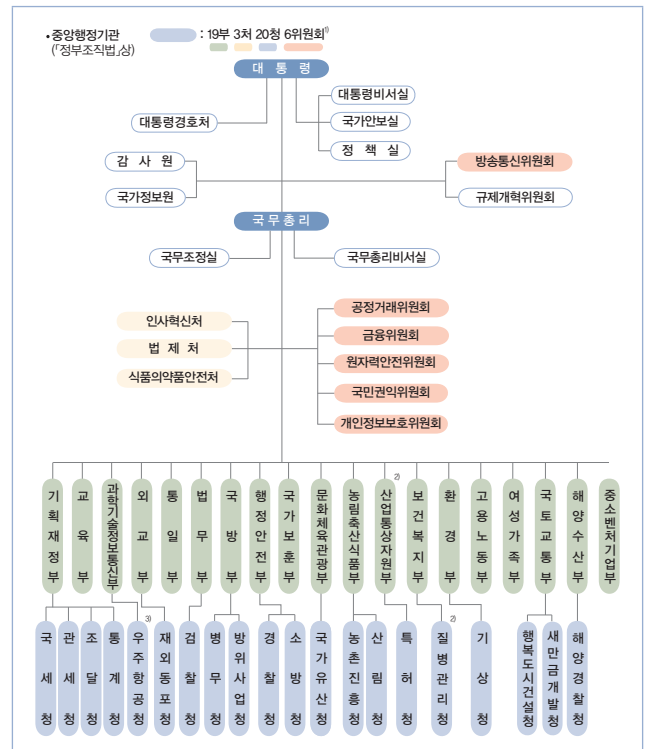

📌 2024 선행정학 p.398

정답 · 해설 답 ③

출제 당시에는 ③이 정답이었으나 현재는 약간 논란이 될 수도 있는 문제이다. 행정중심복합도시건설청과 새만금개발청의 경우 2020.6.9 이전까지는 「정부조직법」에 근거가 없이 개별법에 의해 설치된 단순한 각급 행정기관이었으나 최근 「정부조직법」 개정(2020.6.9)으로 국민권익위 등과 함께 「정부조직법」상 중앙행정기관에 포함되게 되었다. 그러나 「정부조직법」에 의하여 직접 설치된 기관은 아니므로 결론적으로 여전히 정답은 ③이다.

1) 문재인 정부 시절 「정부조직법」 개정(2020.6.9, 8.5, 9.12)으로 행정중심복합도시건설청과 새만금개발청, 국민권익위원회, 개인정보보호위원회가 중앙행정기관으로 규정됨에 따라 총 18부 4처 15청 4위원회였던 중앙행정기관의 수가 18부 4처 18청 6위원회가 되었다. 그후 윤석열 정부들어 국가보훈처가 국가보훈부로 승격되고, 외교부에 재외동포청이, 과학기술정보통신부에 우주항공청이 신설되어 현재(2024.5.27.)는 19부 3처 20청 6위원회가 되었다.

2) 「정부조직법」 개정(2020.9.12)으로 보건복지부에 질병관리청이 신설되고, 복수차관제가 도입된 데 이어 2021.8.9.에는 산업통상자원부에도 복수차관제가 도입되었다.

↳ 📌 국문산기복과외-복수

3) 윤석열 정부는 과학기술정보통신부 소속하에 우주항공청을 신설하였고(2024.5.27. 시행), 문화체육관광부 소속 문화재청을 국가유산청으로 개편하였다(2024.5.17. 시행).

정부회계에 대한 설명으로 가장 적절하지 않은 것은?

- ① 단식부기는 현금주의 회계와, 복식부기는 발생주의 회계와 서로 밀접한 관련을 갖는다.
- ② 정부회계를 복식부기의 원리에 따라 기록할 경우 부채의 감소는 차변에 위치한다.
- ③ 발생주의 회계에서는 자기검정 기능으로 회계오류를 방지할 수 있으며, 자산평가나 감가상각시 주관적이고 자의적인 회계처리가 불가능하다.
- ④ 「국가회계법」에 의하면 우리나라 중앙정부 재무제표는 재정상태표, 재정운영표, 순자산변동표로 구성된다.



현금주의는 회계처리가 객관적, 발생주의는 주관적이라는 점 꼭 기억하세요.

2024 선행정학 p.685

정답 · 해설

답 ③

발생주의 회계에서는 주로 복식부기를 사용하기 때문에 차변과 대변을 대조하는 자기검정 기능으로 회계오류를 방지할 수 있다는 장점이 있지만, 자산평가나 감가상각시 주관적이고 자의적인 회계처리가 있을 수 있다는 단점이 있다.

- ☑ ① [○] 단식부기는 주로 현금주의에서, 복식부기는 주로 발생주의에서 사용한다.
- ② [○] 부채(차입금)의 감소는 왼쪽 차변에 기록하고, 부채의 증가는 반대로 우측 대변에 기록한다.
- ④ [○] 「국가회계법」과 「지방회계법」에 규정된 결산보고서상 정부재무제표는 재정상태표, 재정운영표, 순자산변동표로 구성된다. 다만, 국가재무제표의 경우 2025.1.1.부터는 현금흐름표가 추가된다(2024.3.16. 「국가회계법」 개정). 지방의 경우 지방회계 기준에 관한 규칙(행정안전부령)에 의하여 현재도 현금흐름표가 작성되고 있다.

우리나라의 국가재무제표에 대한 설명으로 옳지 않은 것은?

- ① 재무제표는 국가결산보고서에 포함되어 국회에 제출하도록 하고 있다.
- ② 「국가회계법」에 따르면 재무제표는 재정상태표, 재정운영표, 순자산변동표로 구성된다.
- ③ 재정상태표는 재정상태표일 현재 국가 재정상태를 보여주는 것이다.
- ④ 재정상태표에는 현금주의와 단식부기가, 재정운영표에는 발생주의와 복식부기가 각각 적용되고 있다.

2024 선행정학 p.682

정답 · 해설

답 ④

국가회계법상 정부재무제표에는 재정상태표와 재정운영표, 순자산변동표 3종이 있으며 재정상태표와 재정운영표 모두 발생주의와 복식주기가 적용되고 있다. 2009년 국가회계법 제정으로 국가와 자치단체 등 모든 공공부문에 발생주의 및 복식부기가 도입되었다.

- ☑ ① [○] 「국가회계법」상 국회에 제출할 국가결산보고서에는 결산개요, 세입세출결산, 성과보고서와 함께 정부재무제표를 포함하도록 하고 있다.
- ② [○] 현행 「국가회계법」에 따르면 국가재무제표는 재정상태표, 재정운영표, 순자산변동표로 구성되어 있다. 다만, 2025.1.1. 부터는 여기에 현금흐름표가 추가된다(2024.3.16. 「국가회계법」 개정).

국가결산보고서의 구성

- ① 결산 개요
- ② 세입세출결산 : 중앙관서별로 일반회계 · 특별회계 · 기금을 통합 — 예산회계(현금주의)
- ③ 재무제표 1) : 재정상태표, 재정운영표, 순자산변동표 2) — 재무회계(발생주의)
- ④ 성과보고서

1) 2025.1.1. 부터는 국가재무제표에 현금흐름표가 추가된다.
 2) 지방자치단체는 지방회계기준(행정안전부령)에 따라 위 3가지 재무제표 외에 현금흐름표를 추가적으로 작성하도록 하고 있다.



고객 HOT LINE

온라인 강의 www.kaspa.co.kr TEL. 02-532-5280~1
gong.conects.com

오프라인 강의 공단기고시학원 TEL. 02-812-6521

펴낸날 2025판 2024년 4월 22일

펴낸이 김중규

펴낸곳 (주)카스파

주소 서울시 서초구 동광로39길 46(반포동) 해나하우스 B동 601호

도서문의 TEL. 02-532-5314

등록번호 제2015-000214호

ISBN 979-11-92405-47-6

값 28,000원

